

Norges vassdrags- og energidirektoratet
Postboks 5091 Majorstuen
0301 OSLO

Saksbehandler: Jonathan Smith
Tlf: 23 90 33 98
Deres ref : Deres dato:
Vår ref: 2309859 Vår dato: 13.06.2016

Att: Kristian Marcussen

Tilleggssøknad til ny 420 kV Ertsmyra-Lyse og Lyse-Duge

Statnett SF legger med dette frem en tilleggssøknad om konsesjon, ekspropriasjonstillatelse og forhåndstiltredelse for to nye veier tilknyttet henholdsvis ny 420 kV Ertsmyra-Lyse og Lyse-Duge. Det søkes videre om uttak av masser til bygging av disse veiene. Tilleggssøknaden berører Forsand kommune i Rogaland og Sirdal kommune i Vest-Agder.

For utfyllende informasjon vedrørende tekniske spesifikasjoner, begrunnelse og utredninger henvises det til opprinnelig konsesjonssøknad fra 2011 (420 kV Ertsmyra-Lyse) med tilleggssøknad i mai 2014, samt konsesjonssøknad for Lyse-Duge datert juni 2014.

Tilleggssøknaden oversendes Norges vassdrags- og energidirektorat (NVE) til behandling.

Spørsmål vedrørende søknaden kan rettes til:

Funksjon/stilling	Navn	Tlf. nr.	Mobil	e-post
Prosjektleder	Matias Ebbe Theisen	23 90 34 83		matias.theisen@statnett.no
Grunneierkontakt	Torgny Valborgland (Rogaland)	23 90 45 06	91 38 55 33	valborgland@arealservice.no
	Knut Erik Valand (Sirdal)	23 90 32 22	974 12 035	Knut.valand@statnett.no

Statnett sin postadresse er; Postboks 4904 Nydalen, 0423 Oslo

Relevante dokumenter og informasjon om prosjektet og Statnett finnes på Internettadressen:
<http://www.statnett.no>

Oslo, juli 2016

Elisabeth Vike Vardheim
Konserndirektør
Divisjon Bygg og anlegg

Innholdsfortegnelse

INNLEDNING	FEIL! BOKMERKE ER IKKE DEFINERT.
1. BAKGRUNN	3
2. SØKNADER OG FORMELLE FORHOLD	3
2.1. SØKNADER ETTER ENERGILOVEN	3
2.2. SØKNAD OM EKSPROPRIASJONSTILLATELSE OG FORHÅNDSTILTREDELSE	3
2.3. ANDRE NØDVENDIGE TILLATELSER	4
2.4. UTFØRTE FORARBEIDER	4
3. BESKRIVELSE AV TILTAKET	4
3.1. VEI OPP TIL BM38 (GODLIA) MED TILHØRENDE MASSETAK	4
3.2. VEI INN TIL VINSJ- OG TROMMELPlass VT43 (TORJUSBAKKEN) MED TILHØRENDE MASSETAK	6
3.3. VIRKNINGER FOR MILJØ, NATURRESSURSER OG SAMFUNN	7

VEDLEGG:

1. Grunneierliste

1. Bakgrunn

På bakgrunn av gjennomført detaljplanlegging er det fremkommet behov for to nye veier med tilhørende masseuttak i forbindelse med bygging av ledningene Ertsmyra-Lyse (anleggskonsesjon 201203263-84) og Lyse-Duge (anleggskonsesjon 201403887-24).

2. Søknader og formelle forhold

2.1. Søknader etter energiloven

Statnett søker i henhold til energiloven av 29.06.1990, § 3-1 om konsesjon for bygging av følgende nødvendige anlegg:

- En permanent vei fra Nilsebuveien (Forsand kommune) opp til mast BM38 (Lyse-Duge). Total veglengde på ca. 590 m i veiklasse 5¹ og ca. 430 m i veiklasse 7¹. Uttak av inntil 6.000 m³ stedlige løsmasser langs veien (morene/fjelltak).
- Uttak av inntil 6.000 m³ fra eksisterende massetipp i Stølsdalen (Forsand kommune) til bygging av vei/riggområder.
- En permanent vei fra Lilandstippen (Sirdal kommune) inn mot vinsj- og trommeplass VT43B (mellom mast 35 og 36). Total veglengde på 950 m i veiklasse 5¹. Uttak av inntil 2.200 m³ stedlige løsmasser langs veien.

Detaljutforming og istandsetting av tiltakene vil håndteres gjennom MTA-planen.

2.2. Søknad om ekspropriasjonstillatelse og forhåndstiltredelse

Statnett tar sikte på å oppnå frivillige avtaler med de berørte grunneierne. For det tilfelle at slike avtaler ikke fører fram, søkes det nå i medhold av ervervsloven av 23.10.1959, § 2 punkt 19, om tillatelse til ekspropriasjon av nødvendig grunn og rettigheter, herunder rettigheter for all nødvendig ferdsel/transport, for å bygge og drive følgende hjelpeanlegg til tidligere omsøkte elektriske anlegg.

- Nye tilkomstveger. Det søkes om klausulering av areal for tilkomstveier spesifisert i kap. 2.1. Anleggene vil tilfalle grunneier etter endt bruk, men Statnett vil ha bruksrett til disse.
- Uttak av masser til veibygging. Det søkes om nødvendige tillatelser for uttak av masser til bygging av konsesjonssøkte veier. Arealene vil tilfalle grunneier etter endt bruk.
- Transport og baseplasser. Alle nødvendige rettigheter i og over grunn knyttet til aktiviteter som planlegging, bygging, drift, vedlikehold, oppgradering og fornyelse av ledninger og

¹ "Normaler for landbruksveier – med byggebeskrivelse". www.skogkurs.no

stasjonsanlegg. Dette vil i praksis si nødvendige rettigheter til adkomst og transport av utstyr, materiell og mannskap samt midlertidig bruk av veier og massetak som vist i Figur 1 - 3.

Statnett ønsker ikke eiendomsrett til nevnte arealer over. Det søkes kun bruksrett.

Statnett ber samtidig om at det blir fattet vedtak om forhåndstiltredelse etter oreigningslovens § 25 slik at arbeidet med anlegget kan påbegynnes før skjønn er avholdt.

Det er utarbeidet en liste med berørte eiendommer - grunneiere og rettighetshavere - for de omsøkte tiltakene, se vedlegg 1.

2.3. Andre nødvendige tillatelser

Det henvises til tidligere konsesjonssøknader for Ertsmyra-Lyse og Lyse-Duge.

2.4. Utførte forarbeider

Statnett har hatt befaring med berørte grunneiere. Forsand kommune har deltatt på befaring av veien opp Godlia (ledningen Lyse-Duge).

Veien opp Godlia er blitt drøftet med representanter for grunneierne og deres advokat på møter både 25.01.16 og 04.03.16.

Statnett har inngått tiltredelsesavtale med samtlige grunneiere berørt av denne tilleggssøknaden. Avtalen åpner for etablering av nødvendige baneanlegg som skissert i kap. 2.1.

Samtlige tiltak faller inn under arealer som allerede er undersøkt gjennom lovpålagte kulturminneundersøkelser (§ 9-undersøkelser).

3. Beskrivelse av tiltaket

3.1. Vei opp til BM38 (Godlia) med tilhørende massetak

I forbindelse med skogrydding av fremtidig ledningstrasé (Lyse-Duge) opp Godlia har Statnett behov for å etablere en ny vei for å kunne frakte ut avvirket tømmer. Mottatt skogstakst tilsier at det vil bli avvirket ca. 500 m³ med lauvvike (fra Nilsebuveien og opp til BM 38). Statnett har vurdert uttransport med helikopter, men konkludert med at kostnaden ved denne løsningen vil overstige prisen på opparbeiding av den omsøkte veien.

Første del av veien etableres som veiklasse 5 for å komme opp med tømmerbil da fremkjøring/levering av tømmer nede ved Nilsebuveien ikke er praktisk mulig. I overgangen til veiklasse 7 etableres en vendehammer/snuplass. Etablering av en vei klasse 7 videre opp lia (over kryssing av Godåna) vurderes av hensyn til eventuelle terrengskader som kunne oppstått om man kun hadde basert seg på en enkel driftsvei over samme strekning.

Etter å ha krysset Godåna vurderes terrenget mer tilrettelagt for en enkel driftsvei frem til BM38 (midlertidig terrengtransport). Her vil terrengtransporten i hovedsak foregå langs den gamle

anleggsveien for bestående ledning. Det etableres også midlertidige driftsveier fra konsesjonsøkt veitrasé og inn til ny ledningstrasé opp lia.

Statnett vil hovedsakelig hente inntil 6.000 m³ stedegen morenemasse langs den konsesjonsøkte veien for oppbygging av bærende lag. Skulle det vise seg å ikke bli tilstrekkelig ønsker Statnett muligheten for å hente masser fra eksisterende massetipp i Stølsdalen, lenger nord. Tippmassene i Stølsdalen planlegges også brukt til opparbeidelse av riggplasser til Ledningspakke 2. Statnett har allerede fått konsesjon til uttak av inntil 2.000 m³ fra denne tippet gjennom konsesjonsgitt tiltak Sauda-Lyse, slik at totalt uttak blir opp til 8.000 m³. Topplaget til veien vil bli fraktet inn fra ekstern kilde.

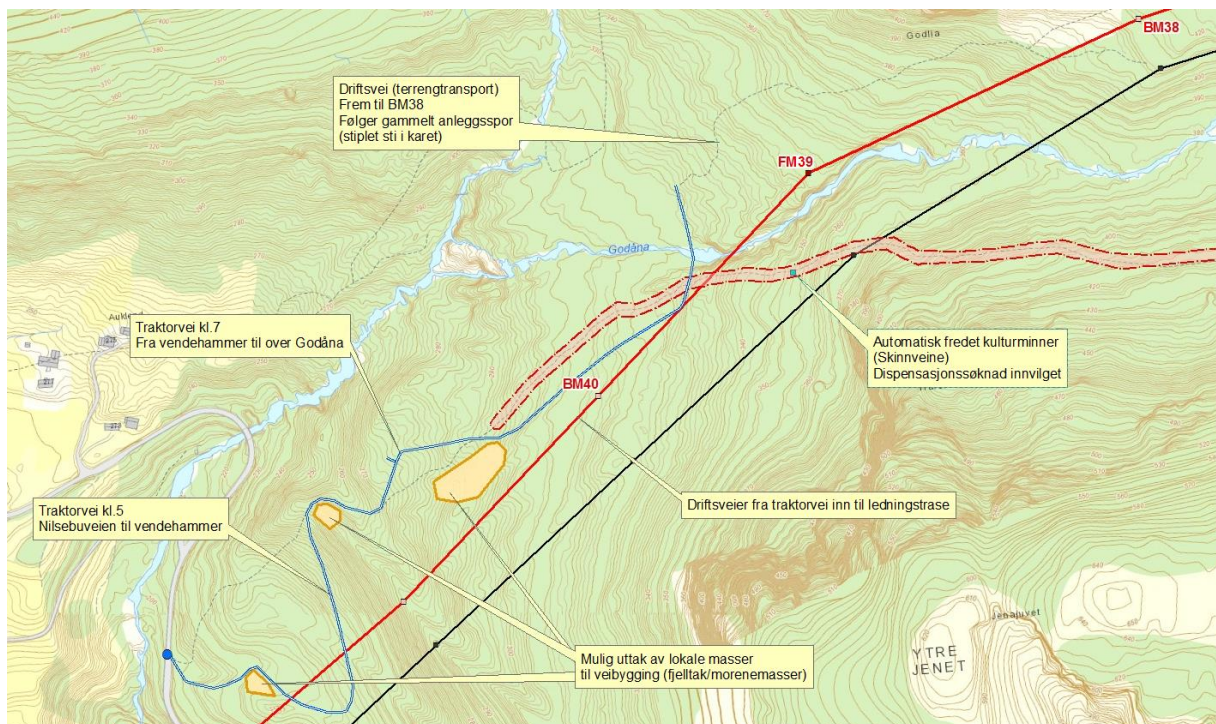

Figur 1. Omsøkt ny vei (klasse 5/7) opp Godlia. Områder for lokalt uttak av masser til veibygging (fjelltak/morenemasser) er angitt.

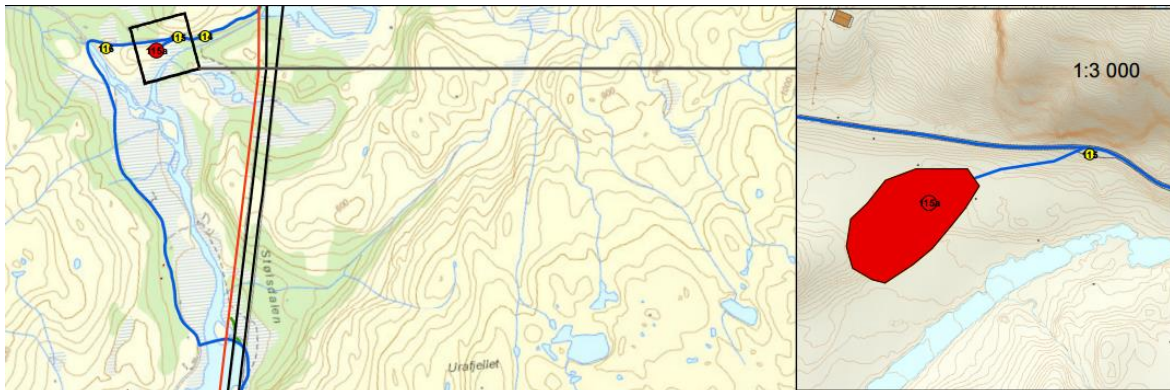

Figur 2. Omsøkt masseuttak fra eksisterende tipp i Stølsdalen. Statnett har konsesjon til uttak av 2 000 m³ (Sauda-Lyse). Dette ønskes nå utvidet til 8 000 m³.

3.2. Vei inn til vinsj- og trommeplass VT43 (Torjusbakken) med tilhørende massetak

I forbindelse med strekking av linene på ny Ertsmyra-Lyse ledning, har Statnett behov for å transportere tromler inn til ledningstraséen i Lilandsdalen. Planlagte strekkseksjoner nord og sør for Lilandsdalen innebærer bruk av flybare vinsjer på fjellet slik det er nødvendig med plassering av tromler i Lilandsdalen.

Dagens landbruksvei er ikke egnet til transport av tromlene på grunn av stigning og svingradius på den nedre del av veien. Statnett har vurdert mulighet for utbedring av veien men har konkludert at det ikke er teknisk mulig å oppnå krav til stigning/kurvatur langs dagens veitrasé. Statnett har derfor vurdert en alternativ trasé som tar av fra eksisterende vei lengre ned i dalen, og resulterer i en svakere helning uten bratt sving.

Veien etableres som veiklasse 5 ihht. landbruksnorm. Det vil etableres et massetak i tilknytning til veien, dette merkes som punkt 'A' på kartet under. Det søkes om uttak av inntil 2 200 m³ masse fra massetak langs veien. Topplaget til veien vil bli fraktet inn fra ekstern kilde.

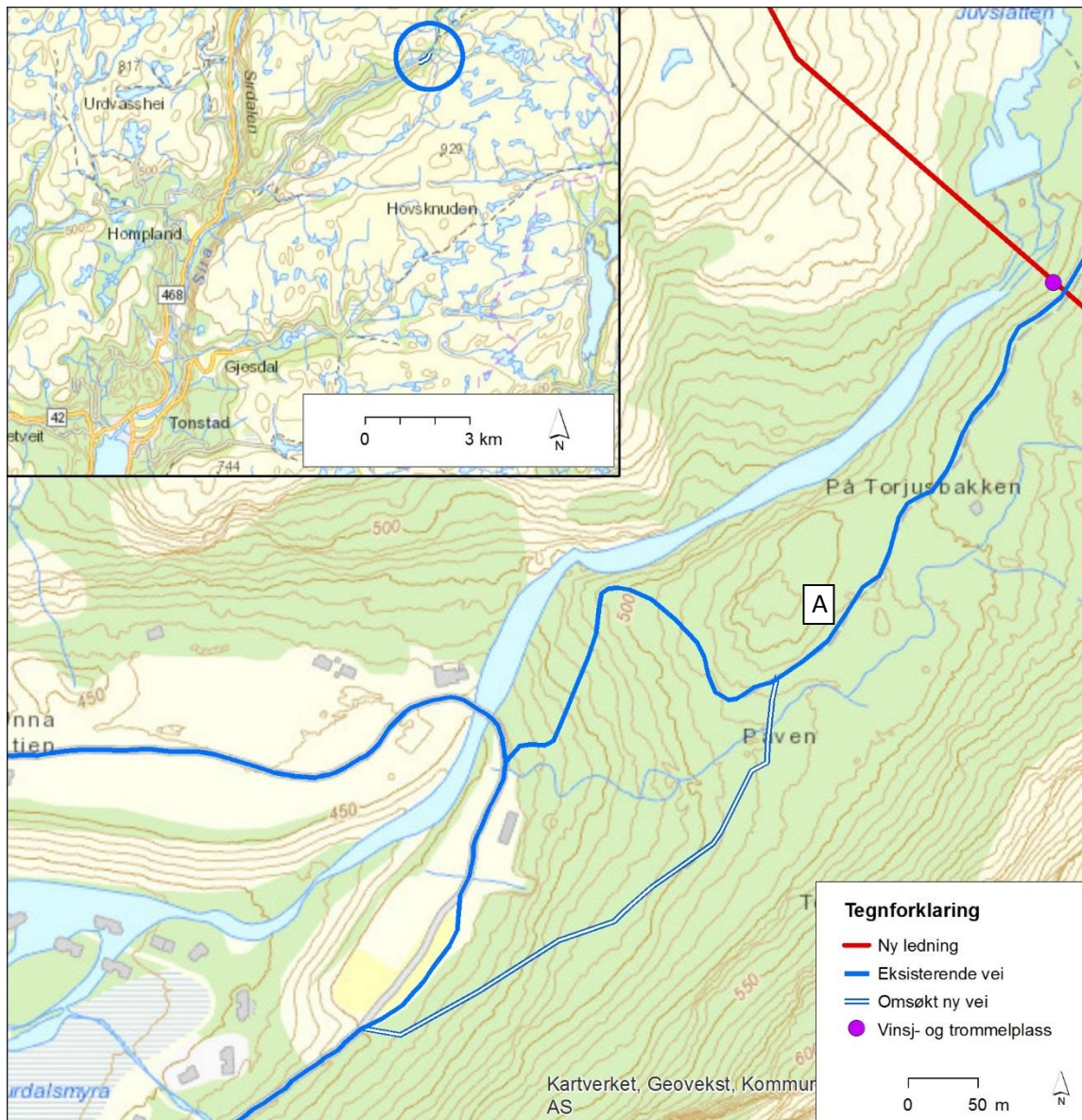

Figur 3. Omsøkt vei inn til vinsj-/trommelplass VT43 (Torjusbakken).

3.3. Virkninger for miljø, naturressurser og samfunn

Ingen av de tilleggssøkte tiltakene vurderes å gi nevneverdig virkning for miljø, naturressurser og samfunn ut over foreliggende konklusjoner i gjennomførte konsekvensutredninger. Det henvises derfor til tidligere konsesjonssøknader.

Veien opp Godlia berører delvis et automatisk fredet kulturminne (Skindveien). Statnett fremmet i april en dispensasjonssøknad knyttet til ledningen Lyse-Duge og nødvendige bianlegg. Veitraseen som her tilleggssøkes var en del av denne dispensasjonssøknaden. Riksantikvaren innvilget søknaden i mai 2016.

Deler av veien opp Godlia berører også stinettet til Stavanger turistforening. Statnett har drøftet veibygingen med STF. Statnett oppfatter at turistforeningen er positive til tiltaket forutsatt at nødvendig skilting/varsling blir satt opp i forbindelse med veibygingen.

VEDLEGG 1
Grunneierliste**Anleggsvei Godlia**

Kommune	G.nr	B.nr	Navn	Adresse	Postnr.	Poststed
1129	23	1/9	Kjell Jostein Lyse	Nilsebuvegen 97	2127	Lysebotn
1129	23	3/4/5	Svein Gitle Tangen	Lyse 43	4127	Lysebotn
1129	23	13/14	Kåre Lyses bo v/ Bente Lyse (uskiye)	Nøkkveien 23	4314	Sandnes
Aukland og Tangen sameige						
1129	24	1	Eli Haddeland	Blåmeisveien 16	4328	Sandnes
1129	24	2/4/5	Gustav Aukland	Nilsebuvegen 275	2127	Lysebotn
1129	24	3/6/9	Reidar Magne Myrland	Vardeveien 19	4328	Sandnes
1129	24	6/9	Linda Riskedal Myrland	Brattebøforen 17	4308	Sandnes
			Hilde Riskedal Myrland	Myrveien 6B	4326	Sandnes

Massetak Stølsdalen

Kommune	G.nr	B.nr	Navn	Adresse	Postnr.	Poststed
Lyse sameige						
			Trond Olav Tangen	Veidemannsveien 2	4328	Sandnes
1129	23	1/9	Kjell Jostein Lyse	Nilsebuvegen 97	2127	Lysebotn
1129	23	2	Bente Lyse	Lervigbrygga 175	4014	Stavanger
1129	23	3/4/5	Svein Gitle Tangen	Lyse 43	4127	Lysebotn
1129	23	6/7	Gerd Karin Holmen	Ullendalsverket 51B	4306	Sandnes
			Björg Synnøve Solheim	Skjærpevegen 16	4342	Undheim
1129	23	8	Solveig Kristine Kvelvane	Nedre Tastasjøen 16	4029	Stavanger
			Terje Lyse	Marieroallen 21 D	4017	Stavanger
1129	23	11	Jonas Fosmark	Glettefjell 13	4325	Sandnes
			Sigve Fosmark	Lyse 14	2127	Lysebotn
1129	23	12	Olav Kjetil Vika	Fossanvegen 391	4110	Forsand
1129	23	13/14	Kåre Lyses bo v/ Bente Lyse (uskiye)	Nøkkveien 23	4314	Sandnes
1129	23	44	Sigbjørn Rygh	Astridsvei 33	4311	Hommersåk
1129	24	1	Eli Haddeland	Blåmeisveien 16	4328	Sandnes
1129	24	2/4/5	Gustav Aukland	Nilsebuvegen 275	2127	Lysebotn
1129	24	3/6/9	Reidar Magne Myrland	Vardeveien 19	4328	Sandnes

1129	24	6/9	Linda Riskedal Myrland	Brattebøfjorden 17	4308	Sandnes
			Hilde Riskedal Myrland	Myrveien 6B	4326	Sandnes

Anleggsvei Torjusbakken

Kommune	G.nr	B.nr	Navn	Adresse	Postnr.	Poststed
1046	41	3	Odd Torfinn Solhom	Lilandsveien 253	4440	Tonstad